



PERÚ

Ministerio
de Desarrollo Agrario
y Riego



sierra y selva
exportadora



Siempre
con el pueblo



BICENTENARIO
PERÚ 2021



**Noviembre
2021**

**REPORTE
ESTADÍSTICO**

CACAO





ÍNDICE

1.1 - Exportaciones	4
1.2 - Países Destino	11
1.3 - Empresas Exportadoras	13



1.1 Exportaciones

El mes de noviembre registra envíos por US\$ 12 millones, mostrando un crecimiento de 48.5 % comparado con el mismo periodo (US\$ 8.1 millones) del año anterior. En el periodo de análisis se registran envíos por US\$ 137.1 millones, mostrando un crecimiento del 12.3 % comparado con el mismo periodo (US\$ 122.1 millones) del año anterior.

Cuadro N°01: Valor FOB exportado (US\$ FOB)

MES	2019	2020	2021	VAR. % 2020/2019	VAR. % 2021/2020
Ene	8,679,607	7,215,491	10,648,922	-16.9%	47.6%
Feb	8,398,591	9,891,772	10,814,738	17.8%	9.3%
Mar	7,772,294	6,824,640	8,232,532	-12.2%	20.6%
Abr	5,867,646	3,141,614	6,987,148	-46.5%	122.4%
May	8,501,008	7,470,508	7,455,745	-12.1%	-0.2%
Jun	16,015,019	11,215,502	10,485,691	-30.0%	-6.5%
Jul	23,794,598	16,990,917	13,391,567	-28.6%	-21.2%
Ago	19,352,054	19,545,142	13,188,200	1.0%	-32.5%
Set	10,334,001	19,383,044	20,826,214	87.6%	7.4%
Oct	12,109,421	12,342,393	23,068,049	1.9%	86.9%
Nov	7,808,652	8,083,334	12,003,703	3.5%	48.5%
Dic	10,262,272	9,328,264	-	-9.1%	-
TOTAL	138,895,163	131,432,619	-		
Var. % Anual	-	-5.4%	-		
ENE-NOV	128,632,891	122,104,355	137,102,509		
Var. % Ene-Nov	-	-5.1%	12.3%		
DIC	10,262,272	9,328,264	-		

Fuente: SUNAT

Elaboración: Unidad de Inteligencia Comercial-SSE

Fecha de consulta: 31/01/2022

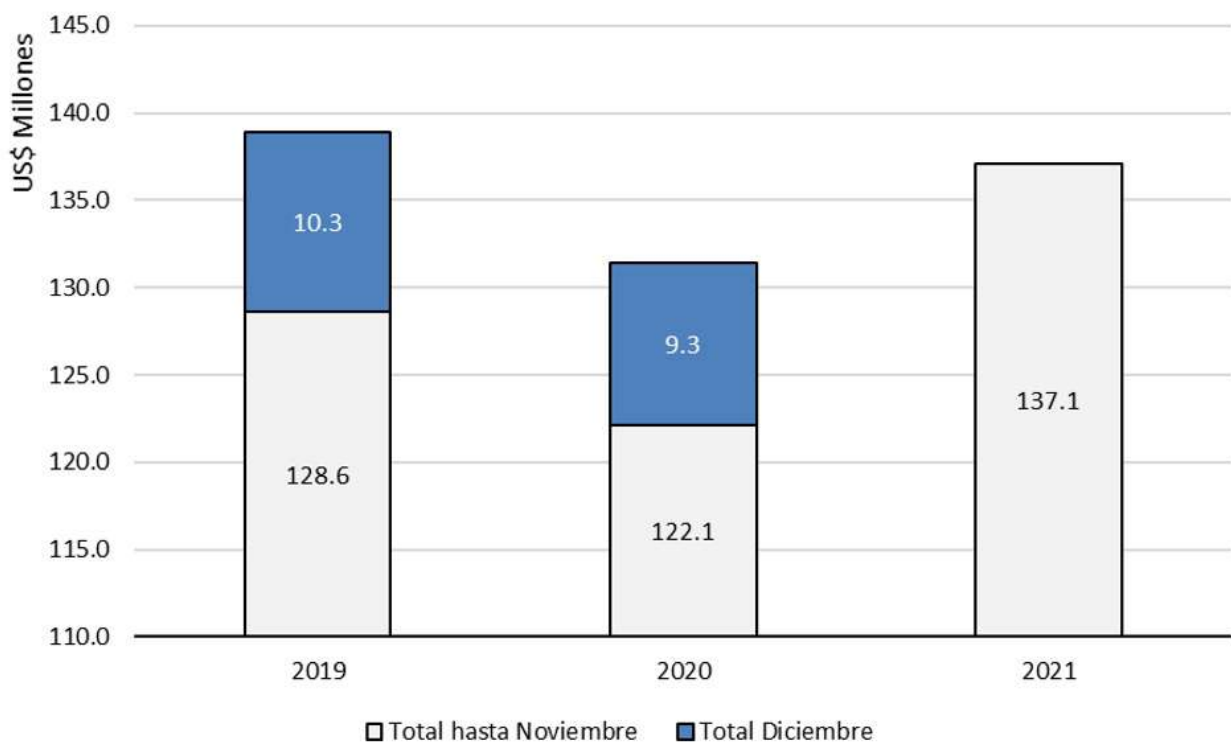

Grafico N°01: Valor FOB Exportado

Fuente: SUNAT

Elaboración: Unidad de Inteligencia Comercial-SSE

Fecha de consulta: 31/01/2022

Con respecto al volumen exportado, noviembre reporta envíos por 4.6 miles de toneladas. Esto significa que hubo un crecimiento del 54.7 % en comparación con el mismo mes del año anterior. En el periodo de análisis se registraron envíos por 51.7 miles de toneladas, mostrando un crecimiento del 12.9 % respecto del año 2020 (45.8 mil de toneladas).

Cuadro N°02: Volumen exportado (Kg)

MES	2019	2020	2021	VAR. % 2020/2019	VAR. % 2021/2020
Ene	3,574,624	2,540,078	3,910,283	-28.9%	53.9%
Feb	3,393,823	3,379,300	3,992,682	-0.4%	18.2%
Mar	3,210,594	2,341,225	2,914,015	-27.1%	24.5%
Abr	2,440,522	1,106,305	2,576,943	-54.7%	132.9%
May	3,466,721	2,746,800	2,796,228	-20.8%	1.8%
Jun	6,283,797	4,209,552	3,881,964	-33.0%	-7.8%
Jul	9,281,126	6,607,550	5,298,376	-28.8%	-19.8%
Ago	7,626,597	7,437,464	5,167,293	-2.5%	-30.5%
Set	4,014,297	7,630,052	8,057,781	90.1%	5.6%
Oct	4,638,589	4,823,925	8,498,393	4.0%	76.2%
Nov	2,857,385	2,975,706	4,604,803	4.1%	54.7%
Dic	3,722,929	3,261,572	-	-12.4%	-
Total	54,511,003	49,059,527	-		
Var. % Anual	-	-10.0%	-		
ENE-NOV	50,788,073	45,797,955	51,698,760		
Var. % Ene-Nov	-	-9.8%	12.9%		
DIC	3,722,929	3,261,572	-		

Fuente: SUNAT

Elaboración: Unidad de Inteligencia Comercial-SSE

Fecha de consulta: 31/01/2022

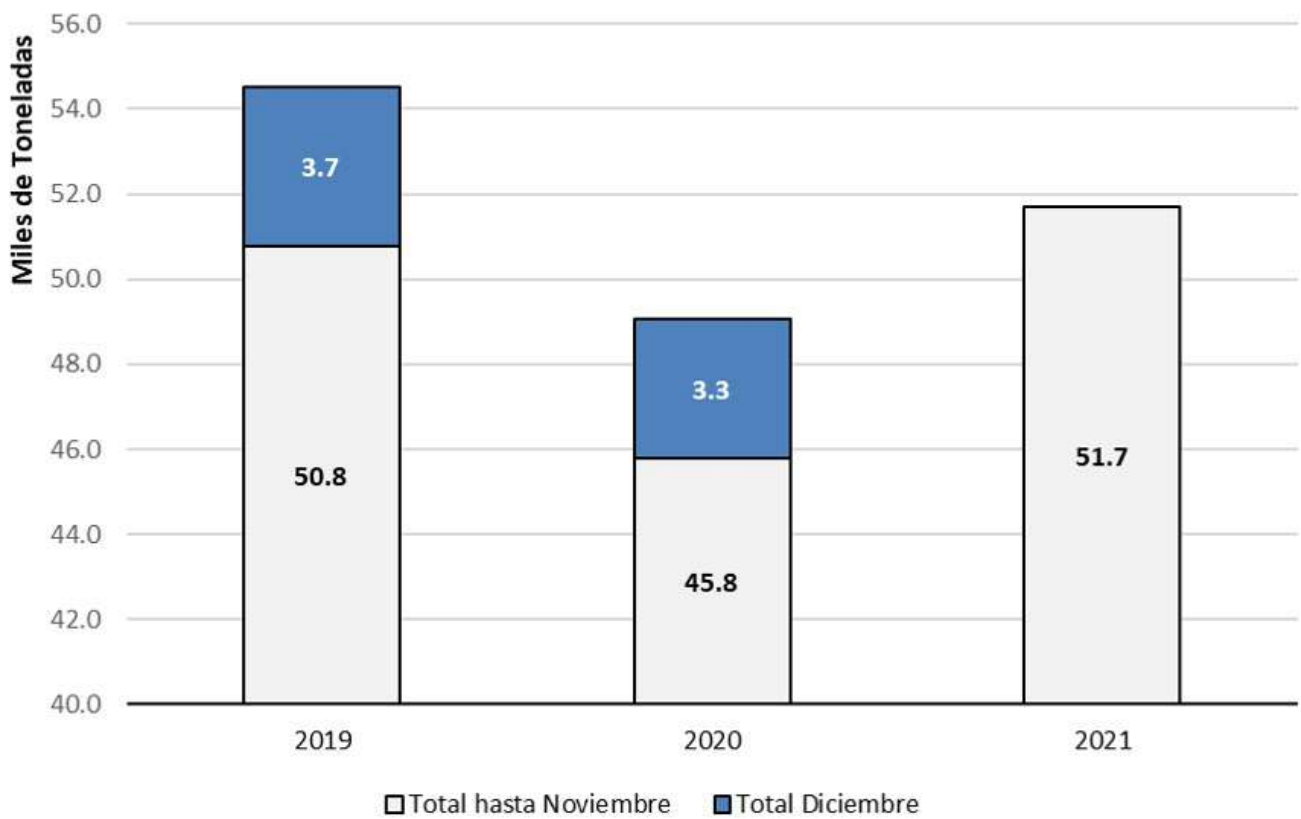

Gráfico N°02: Volumen Exportado

Fuente: SUNAT

Elaboración: Unidad de Inteligencia Comercial-SSE

Fecha de consulta: 31/01/2022

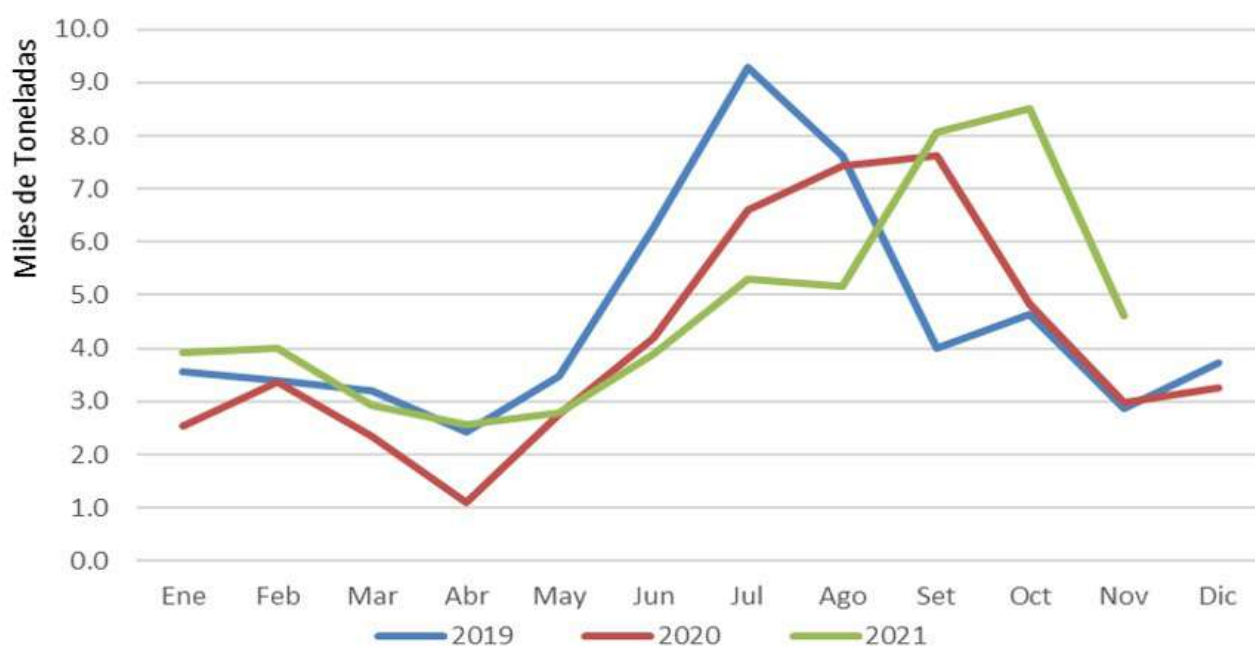
Gráfico N°3: Volumen Exportado - Mensual

Fuente: SUNAT

Elaboración: Unidad de Inteligencia Comercial-SSE

Fecha de consulta: 31/01/2022

En relación a los valores unitarios, para el mes de noviembre registró un decrecimiento de 31.3 % llegando a 3.23 US\$/kg comparado con el mismo mes del año anterior. El promedio alcanzado en este periodo fue de 3.68 US\$/kg, mostrando un decrecimiento de 3.7 % en comparación al 2020 (3.82 US\$/kg).

Cuadro N°03: Valores unitarios (US\$ FOB/kg)

MES	2019	2020	2021	VAR. % 2020/2019	VAR. % 2021/2020
Ene	3.72	3.71	3.93	-0.3%	5.8%
Feb	3.40	4.01	3.47	18.1%	-13.4%
Mar	4.39	3.95	4.18	-10.0%	5.7%
Abr	4.03	4.60	4.03	14.1%	-12.4%
May	3.26	3.74	3.68	14.6%	-1.5%
Jun	4.21	3.62	3.75	-14.0%	3.6%
Jul	3.39	3.54	3.45	4.3%	-2.5%
Ago	3.92	3.51	3.44	-10.4%	-2.0%
Set	3.82	3.38	3.27	-11.7%	-3.1%
Oct	4.11	3.22	4.01	-21.6%	24.3%
Nov	3.80	4.70	3.23	23.5%	-31.3%
Dic	4.02	4.71	-	17.2%	-
PROM. ANUAL	3.84	3.89	-		
Var. % Anual	-	1.3%	-		
PROM. ENE-NOV	3.82	3.82	3.68		
Var. % Ene-Nov	-	-0.2%	-3.7%		

Fuente: SUNAT

Elaboración: Unidad de Inteligencia Comercial-SSE

Fecha de consulta: 31/01/2022

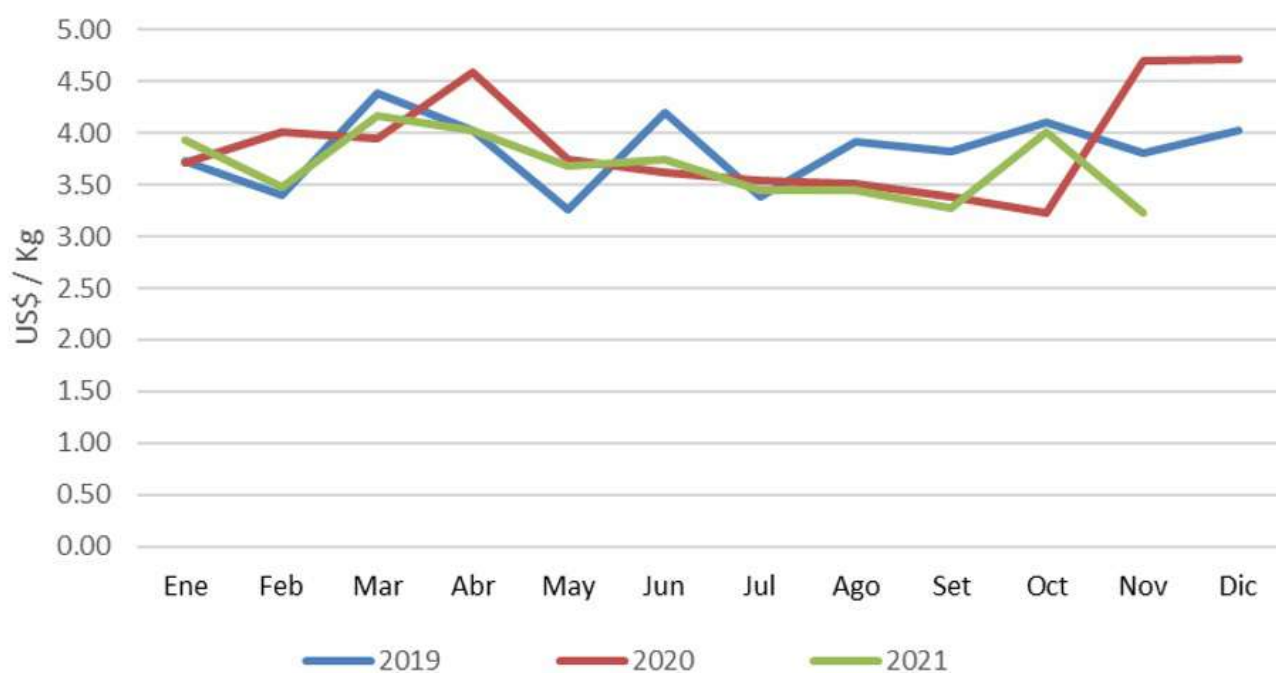

Gráfico N° 04: Valor Unitario en Términos Mensuales

Fuente: SUNAT

Elaboración: Unidad de Inteligencia Comercial-SSE

Fecha de consulta: 31/01/2022

1.2 Países Destino

Se han registrado 43 países destino acumulados a noviembre. Países Bajos se presenta como el principal destino de cacao en grano con envíos por US\$ 32.6 millones, con una participación del 23.8 %; seguido por Indonesia con US\$ 30.6 millones (22.3 %) y Bélgica con US\$ 15.5 millones (11.3 %). Estos tres países mencionados comprenden el 57.4 % del mercado.

Asimismo, los países que mostraron mayor crecimiento en sus envíos son Argelia con un crecimiento 384.2 %, México con 52 % e Indonesia con 49.8 %.

Cuadro N°04: Top 10, Principales países destino

PAÍS	ENE-NOV 2019	ENE-NOV 2020	ENE-NOV 2021	VAR. % 2020/2019	VAR. % 2021/2020	Part. % 2021
PAÍSES BAJOS	33,757,398	23,265,010	32,619,743	-31.1%	40.2%	23.8%
INDONESIA	32,212,719	20,431,801	30,614,591	-36.6%	49.8%	22.3%
BÉLGICA	9,540,849	24,204,100	15,522,273	153.7%	-35.9%	11.3%
MALASIA	9,327,577	9,526,400	12,985,725	2.1%	36.3%	9.5%
ESTADOS UNIDOS	11,285,031	16,545,277	11,272,735	46.6%	-31.9%	8.2%
ITALIA	9,429,713	7,502,709	10,956,220	-20.4%	46.0%	8.0%
MÉXICO	7,595,631	5,598,658	8,508,474	-26.3%	52.0%	6.2%
ESPAÑA	5,474,664	6,494,323	3,861,651	18.6%	-40.5%	2.8%
ALEMANIA	1,693,818	2,640,824	2,135,226	55.9%	-19.1%	1.6%
ARGELIA	516,805	362,859	1,756,840	-29.8%	384.2%	1.3%
OTROS	7,798,686	5,532,394	6,869,031	-29.1%	24.2%	5.0%
TOTAL	128,632,891	122,104,355	137,102,509	-5.1%	12.3%	100.0%

Fuente: SUNAT

Elaboración: Unidad de Inteligencia Comercial-SSE

Fecha de consulta: 31/01/2022

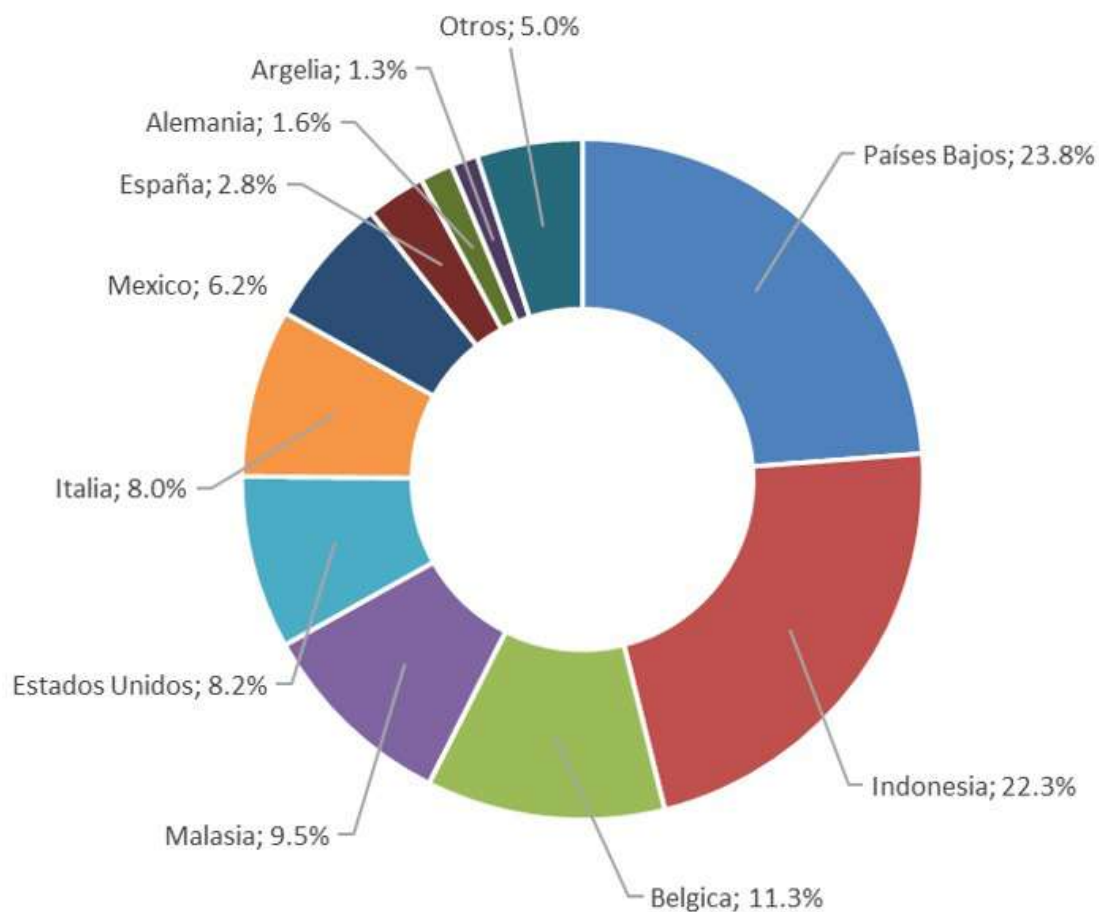

Gráfico N° 05: Principales Mercados Destinos (Según Valor FOB US\$)

Fuente: SUNAT

Elaboración: Unidad de Inteligencia Comercial-SSE

Fecha de consulta: 31/01/2022



1.3 Empresas Exportadoras

Dentro de las 104 empresas que exportaron cacao en grano en el periodo estudiado del 2021 las que más destacan son SUMAQAO S.A.C. con US\$ 25.4 millones con una participación de 18.6 %, seguido por Cafetalera Amazónica S.A.C. con US\$ 17.9 millones (13.1 %), Amazonas Trading Perú S.A.C. con US\$ 14.2 millones (10.4 %), Agro San Gerardo con US\$ 13.3 millones (9.7 %) y Cooperativa Agraria Cacaotera (ACOPAGRO) con US\$ 7.9 millones (5.7 %), este grupo tiene una participación del 57.5 %.

Por otro lado, las empresas que presentan mayor crecimiento, a comparación con el mismo periodo del año anterior, fueron: Cooperativa Agroindustrial Tocache (2612 %), Agro San Gerardo E.I.R.L. (196 %) y SUMAQAO S.A.C. (46.3 %).

Cuadro N°05: Principales empresas exportadoras (US\$ FOB)

EMPRESA	VALOR FOB US\$ ENE-NOV			VAR. % 2020/2019	VAR. % 2021/2020	Part. % 2021
	2019	2020	2021			
SUMAQAO S.A.C.	16,523,606	17,383,979	25,432,846	5.2%	46.3%	18.6%
CAFETALERA AMAZÓNICA S.A.C.	20,104,584	19,222,693	17,944,959	-4.4%	-6.6%	13.1%
AMAZONAS TRADING PERU S.A.C.	15,780,554	15,544,080	14,212,857	-1.5%	-8.6%	10.4%
AGRO SAN GERARDO E.I.R.L.	1,116,360	4,502,751	13,349,174	303.3%	196.5%	9.7%
COOPERATIVA AGRARIA CACAOTERA ACOPAGRO	8,335,942	5,952,786	7,857,346	-28.6%	32.0%	5.7%
EXPORTADORA ROMEX S.A.	14,100,912	8,612,372	6,619,521	-38.9%	-23.1%	4.8%
ASOCIACIÓN CACAOTERA DE TOCACHE - ASOTOC	2,941,743	4,973,904	6,123,120	69.1%	23.1%	4.5%
ASOCIACIÓN DE PRODUCTORES AGROINDUSTRIALES KALLPA-APAGRO	2,619,031	3,266,561	3,963,154	24.7%	21.3%	2.9%
COOPERATIVA AGROINDUSTRIAL TOCACHE LTDA	4,500,235	135,889	3,685,034	-97.0%	2611.8%	2.7%
ORGANIC AROMA COCOA PERU S.A.C. - AROMA COCOA S.A.C.	1,972,216	2,665,459	3,089,180			2.3%
OTROS	40,637,708	39,843,881	34,825,318	-2.0%	-12.6%	25.4%
TOTAL	128,632,891	122,104,355	137,102,509	-5.1%	12.3%	100.0%

Fuente: SUNAT

Elaboración: Unidad de Inteligencia Comercial-SSE

Fecha de consulta: 31/01/2022





PERÚ

Ministerio
de Desarrollo Agrario
y Riego



**sierra y selva
exportadora**

Av. General Trinidad Morán N° 955 – 971
Lince – Perú

www.gob.pe/sse