



Octubre 2021

REPORTE ESTADÍSTICO

BANANA





ÍNDICE

1.1 - Exportaciones	4
1.2 - Países Destino	11
1.3 - Empresas Exportadoras	13



1.1 Exportaciones

El mes de octubre registra envíos por US\$ 11.6 millones, mostrando un crecimiento de 1.38 % comparado con el mismo periodo (US\$ 11.4 millones) del año anterior. En el periodo de análisis se registran envíos por US\$ 124.7 millones, mostrando un crecimiento del 0.3 % comparado con el mismo periodo (US\$ 124.3 millones) del año anterior.

Cuadro N°01: Valor FOB exportado (US\$ FOB)

MES	2019	2020	2021	VAR. % 2020/2019	VAR. % 2021/2020
Ene	14,454,505	14,063,753	14,610,379	-2.7%	3.9%
Feb	11,927,261	13,456,384	12,366,049	12.8%	-8.1%
Mar	16,638,532	13,334,362	12,666,134	-19.9%	-5.0%
Abr	14,506,865	13,236,204	13,565,943	-8.8%	2.5%
May	12,295,185	14,100,005	13,425,816	14.7%	-4.8%
Jun	13,632,526	11,042,517	12,045,739	-19.0%	9.1%
Jul	11,681,568	10,768,439	11,194,344	-7.8%	4.0%
Ago	10,085,136	11,928,170	11,929,292	18.3%	0.01%
Set	12,006,463	11,011,245	11,391,232	-8.3%	3.45%
Oct	11,408,769	11,395,481	11,552,730	-0.1%	1.38%
Nov	10,531,229	10,864,943	-	3.2%	-
Dic	13,765,722	12,093,847	-	-12.1%	-
TOTAL	152,933,761	147,295,350	-		
Var. % Anual	-	-3.7%	-		
ENE-OCT	128,636,810	124,336,560	124,747,658		
Var. % Ene-Oct	-	-3.3 %	0.3%		
NOV-DIC	24,296,951	22,958,790	-		

Fuente: SUNAT

Elaboración: Unidad de Inteligencia Comercial-SSE

Fecha de consulta: 01/12/2021

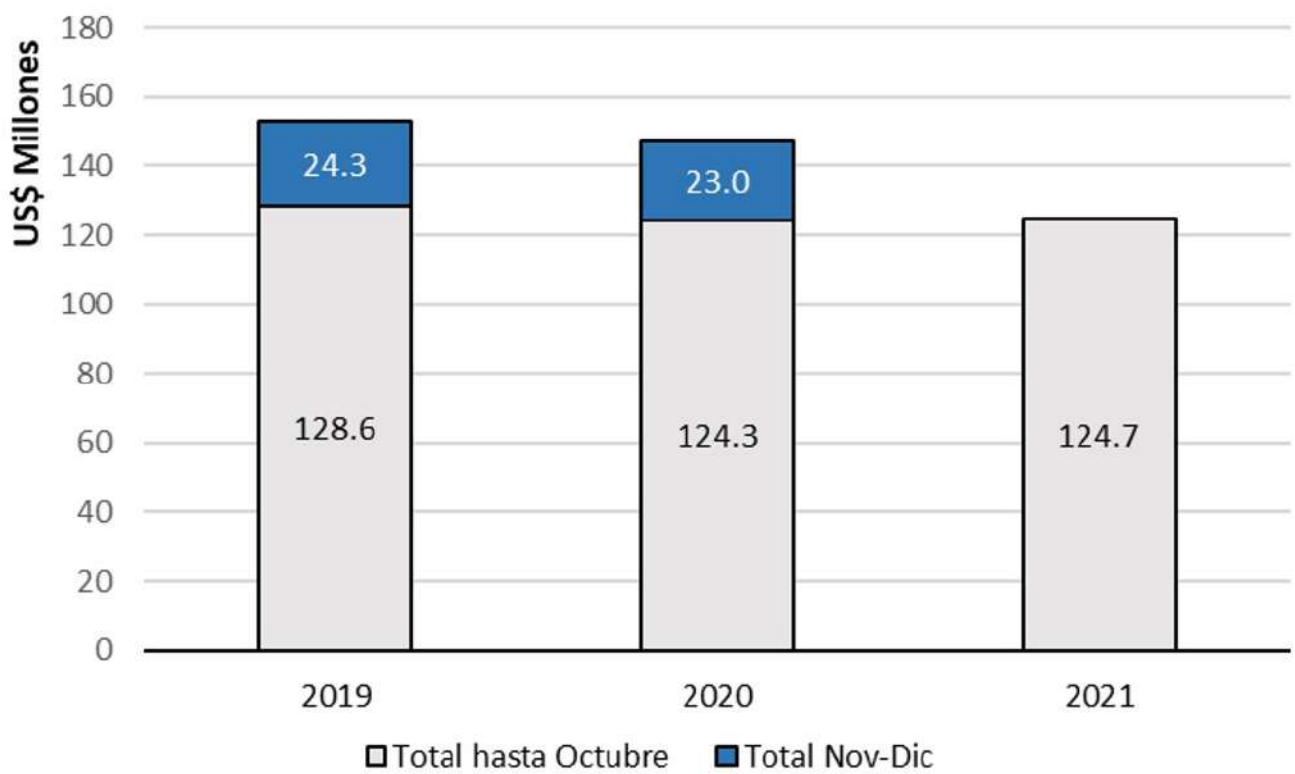

Grafico N°01: Valor FOB Exportado

Fuente: SUNAT

Elaboración: Unidad de Inteligencia Comercial-SSE

Fecha de consulta: 01/12/2021

Con respecto al volumen exportado, octubre reporta envíos por 16.7 miles de toneladas. Esto significa que hubo un crecimiento del 3.6 % en comparación con el mismo mes del año anterior. En el periodo de análisis se registraron envíos por 178.8 miles de toneladas, mostrando un crecimiento del 0.2 % respecto del año 2020 (178.5 mil de toneladas).

Cuadro N°02: Volumen exportado (Kg)

MES	2019	2020	2021	VAR. % 2020/2019	VAR. % 2021/2020
Ene	20,702,200	20,469,997	20,962,787	-1.1%	2.4%
Feb	17,468,052	19,525,607	17,634,073	11.8%	-9.7%
Mar	24,256,608	19,265,113	18,063,470	-20.6%	-6.2%
Abr	21,389,029	19,192,617	19,358,512	-10.3%	0.9%
May	18,122,969	20,257,908	19,106,919	11.8%	-5.7%
Jun	19,955,419	15,865,225	17,175,304	-20.5%	8.3%
Jul	17,039,745	15,350,280	16,130,336	-9.9%	5.1%
Ago	14,581,355	16,888,463	17,199,830	15.8%	1.8%
Set	17,319,302	15,529,819	16,399,005	-10.3%	5.6%
Oct	16,403,460	16,154,980	16,739,290	-1.5%	3.6%
Nov	15,093,784	15,269,939	-	1.2%	-
Dic	19,969,956	17,164,001	-	-14.1%	-
TOTAL	222,301,881	210,933,951	-		
Var. % Anual	-	-5.1%	-		
ENE-OCT	187,238,141	178,500,010	178,769,525		
Var. % Ene-Oct	-	-4.7 %	0.2%		
NOV-DIC	35,063,739	32,433,941	-		

Fuente: SUNAT

Elaboración: Unidad de Inteligencia Comercial-SSE

Fecha de consulta: 01/12/2021

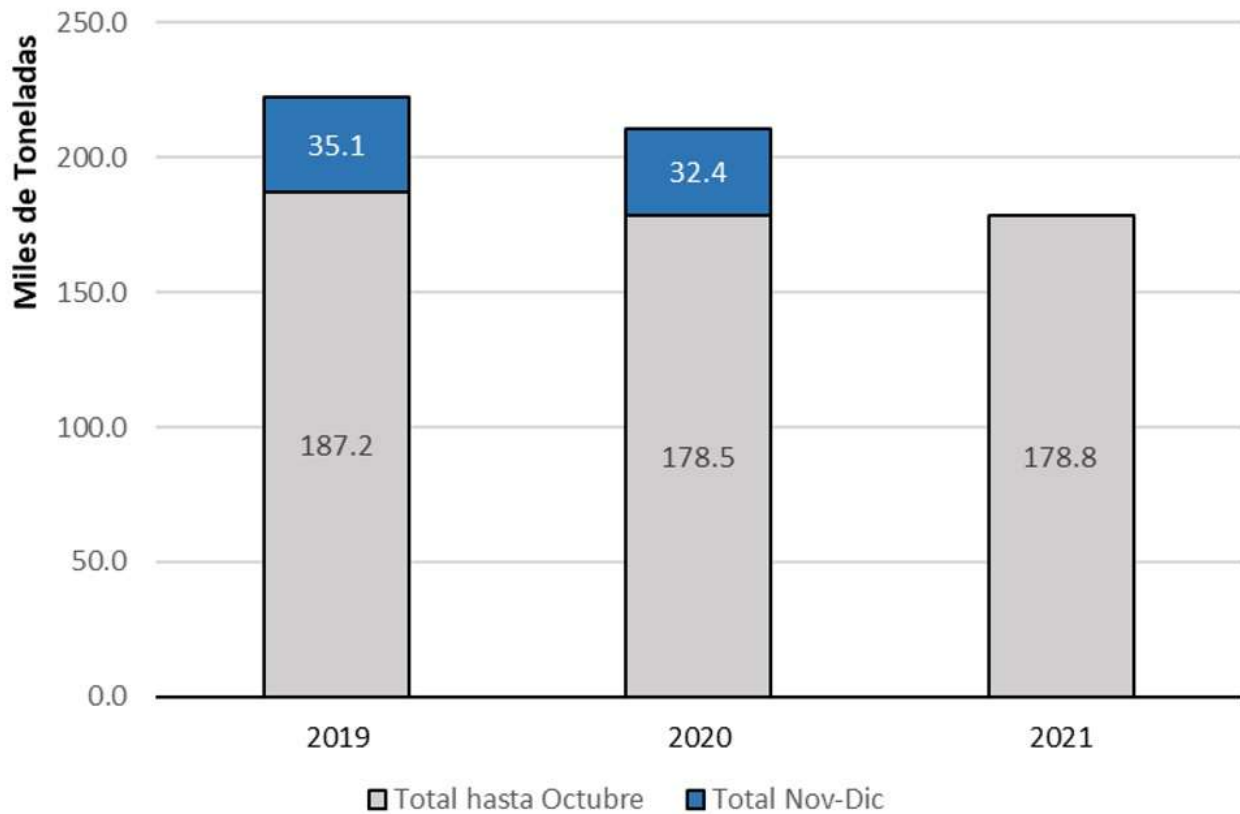

Gráfico N°02: Volumen Exportado

Fuente: SUNAT

Elaboración: Unidad de Inteligencia Comercial-SSE

Fecha de consulta: 01/12/2021

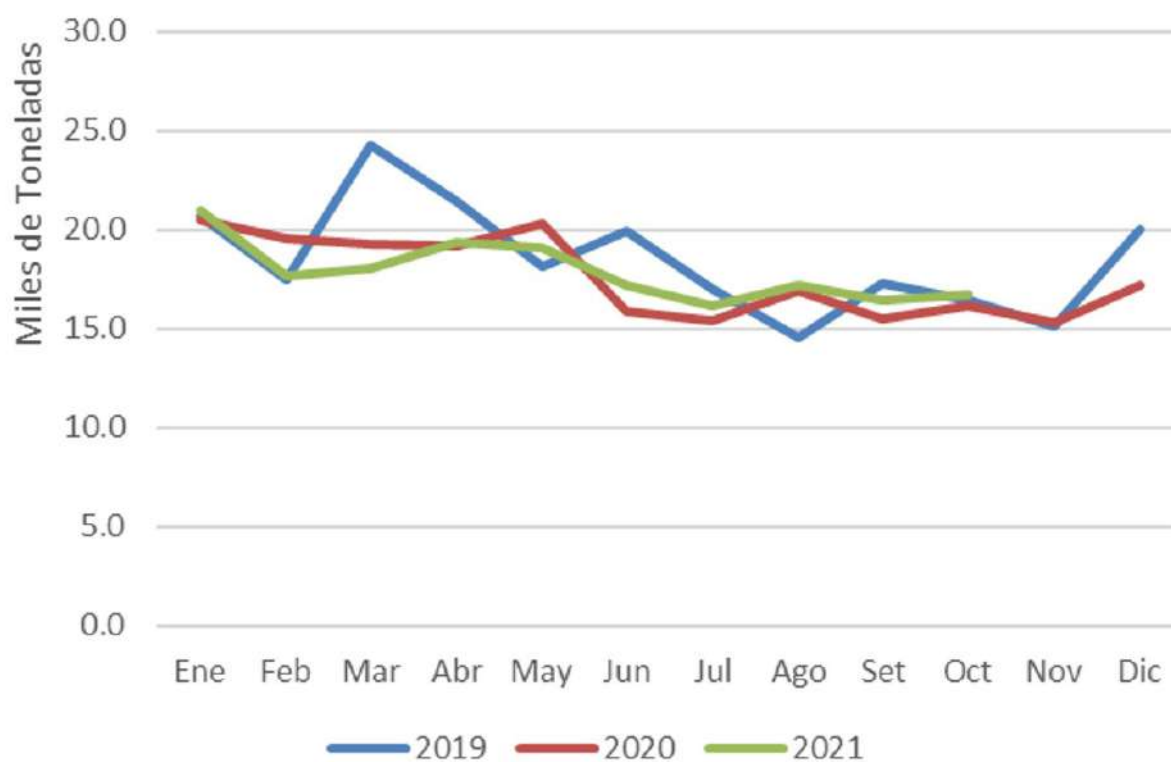
Gráfico N°3: Volumen Exportado - Mensual

Fuente: SUNAT

Elaboración: Unidad de Inteligencia Comercial-SSE

Fecha de consulta: 01/12/2021

En relación a los valores unitarios, para el mes de octubre se registró 0.69 US\$/kg decreció en 2.7 % comparado con el mismo mes del año anterior. El promedio alcanzado en este periodo fue de 0.698 US\$/kg, registrando un decrecimiento de 0.27% en comparación al 2020 (0.70 US\$/kg).

Cuadro N°03: Valores unitarios (US\$ FOB/kg)

MES	2019	2020	2021	VAR. % 2020/2019	VAR. % 2021/2020
Ene	0.69	0.69	0.70	-1.0%	1.7%
Feb	0.68	0.70	0.70	1.5%	1.0%
Mar	0.68	0.69	0.70	1.0%	1.3%
Abr	0.67	0.69	0.70	2.1%	1.6%
May	0.67	0.69	0.70	3.2%	1.0%
Jun	0.68	0.70	0.70	2.9%	0.1%
Jul	0.68	0.70	0.69	2.8%	-1.5%
Ago	0.69	0.71	0.69	3.0%	-3.1%
Set	0.69	0.71	0.69	2.5%	-1.9%
Oct	0.70	0.71	0.69	1.6%	-2.7%
Nov	0.71	0.71	-	-0.2%	-
Dic	0.69	0.71	-	2.5%	-
PROM. ANUAL	0.69	0.70	-		
Var. % Anual	-	1.8%	-		
PROM. ENE-OCT	0.69	0.70	0.70		
Var. % Ene-Oct	-	2.0 %	-0.27%		

Fuente: SUNAT

Elaboración: Unidad de Inteligencia Comercial-SSE

Fecha de consulta: 01/12/2021



Gráfico N° 04: Valor Unitario en Términos Mensuales

Fuente: SUNAT

Elaboración: Unidad de Inteligencia Comercial-SSE

Fecha de consulta: 01/12/2021

1.2 Países Destino

Se han registrado 19 países destinos acumulados a octubre. Países Bajos se presenta como el principal destino de Bananas Frescas con envíos por US\$ 37.6 millones, con una participación del 30.1 %; seguido por Estados Unidos con US\$ 27.9 millones (22.4 %) y Panamá con US\$ 20.9 millones (16.8 %). Estos tres países mencionados comprenden el 69.3 % del mercado.

Asimismo, los países que mostraron mayor crecimiento en sus envíos son Italia con un crecimiento 38.4 %, Estados Unidos con 22.9 % y Japón con 19.4 %.

Cuadro N°04: Top 10, Principales países destino

PAÍS	ENE-OCT 2019	ENE-OCT 2020	ENE-OCT 2021	VAR. % 2020/2019	VAR. % 2021/2020	Part. % 2021
PAÍSES BAJOS	39,121,535	37,369,889	37,604,006	-4.5%	0.6%	30.1%
ESTADOS UNIDOS	25,730,682	22,694,282	27,886,817	-11.8%	22.9%	22.4%
PANAMÁ	19,598,105	20,606,696	20,920,709	5.1%	1.5%	16.8%
BÉLGICA	13,001,520	14,787,563	11,108,800	13.7%	-24.9%	8.9%
COREA DEL SUR	8,252,006	7,132,059	7,760,271	-13.6%	8.8%	6.2%
ITALIA	1,995,962	4,204,068	5,816,978	110.6%	38.4%	4.7%
ALEMANIA	8,315,498	5,810,118	4,734,747	-30.1%	-18.5%	3.8%
JAPÓN	3,552,164	3,659,942	4,370,822	3.0%	19.4%	3.5%
REINO UNIDO	3,330,213	2,533,112	2,563,250	-23.9%	1.2%	2.1%
FINLANDIA	3,278,479	4,203,227	1,247,604	28.2%	-70.3%	1.0%
OTROS	2,460,646	1,335,604	733,654	-45.7%	-45.1%	0.6%
TOTAL	128,636,810	124,336,560	124,747,658	-3.3%	0.3%	100%

Fuente: SUNAT

Elaboración: Unidad de Inteligencia Comercial-SSE

Fecha de consulta: 01/12/2021

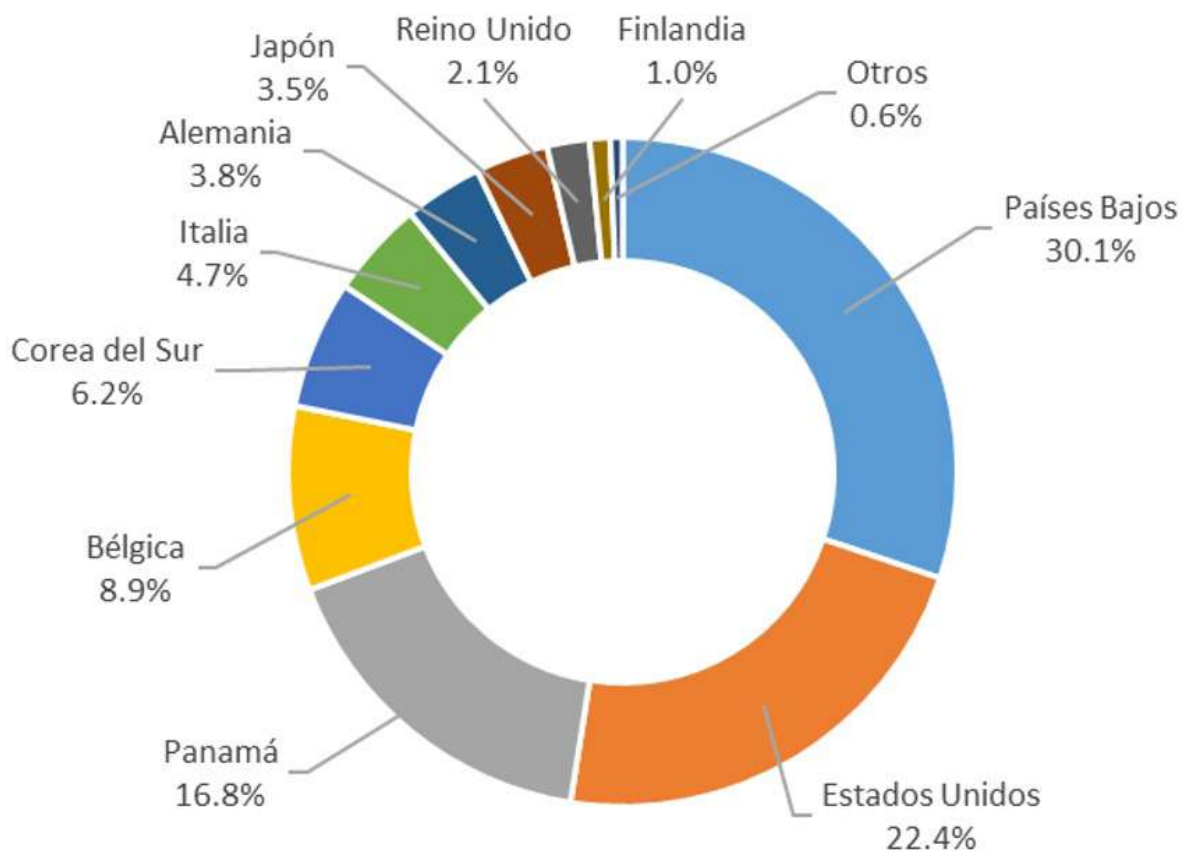

Gráfico N° 05: Principales Mercados Destinos (Según Valor FOB US\$)

Fuente: SUNAT

Elaboración: Unidad de Inteligencia Comercial-SSE

Fecha de consulta: 01/12/2021



1.3 Empresas Exportadoras

Dentro de las 67 empresas que exportaron Bananas Frescas en el periodo estudiado del 2021 las que más destacan son Agronegocios los Ángeles S.A.C. con US\$ 13.5 millones (10.9 %), Asociación de Pequeños Productores de Bananas con US\$ 9.9 millones con una participación de 7.9 % y Andean Natural Products Export Import S.A.C. con US\$ 8.6 millones (6.9 %).

Por otro lado, las empresas que presentan mayor crecimiento, a comparación con el mismo periodo del año anterior, fueron: IREN PERU S.A.C. (177.3 %), Andean Natural Products Export Import S.A.C. (48.5 %) y Asociación de Pequeños Productores de Banano Orgánico (12 %).

Cuadro N°05: Principales empresas exportadoras (US\$ FOB)

EMPRESA	VALOR FOB US\$ ENE - OCT			VAR. % 2020/2019	VAR. % 2021/2020	Part. % 2021
	2019	2020	2021			
AGRONEGOCIOS LOS ÁNGELES S.A.C.	10,579,769	12,970,267	13,545,305	22.6%	4.4%	10.9%
ASOCIACIÓN DE PEQUEÑOS PRODUCTORES DE BA	9,654,031	11,324,351	9,885,321	17.3%	-12.7%	7.9%
ANDEAN NATURAL PRODUCTS EXPORT IMPORT S.A.C.	5,574,720	5,817,252	8,639,875	4.4%	48.5%	6.9%
PRONATUR E.I.R.L.	9,522,502	9,263,551	5,888,314	-2.7%	-36.4%	4.7%
CAPEBOSAN - JIBITO	5,797,281	5,317,331	5,534,555	-8.3%	4.1%	4.4%
IREN PERU S.A.C.		1,734,064	4,808,407		177.3%	3.9%
ASOCIACIÓN DE PRODUCTORES DE BANANO ORGÁNICO	3,039,036	4,005,041	4,487,160	31.8%	12.0%	3.6%
ASOC. PROD. DE BANANO ORGÁNICO SECTOR EL MONTE Y ANEXOS MALLARITOS	6,003,335	5,644,192	4,234,598	-6.0%	-25.0%	3.4%
ASOCIACIÓN DE PEQUEÑOS PRODUCTORES ORGAN	4,747,553	6,402,882	3,955,716	34.9%	-38.2%	3.2%
BANANICA S.A.C.	6,064,415	5,930,464	3,513,033	-2.2%	-40.8%	2.8%
OTROS	67,654,168	55,927,164	60,255,374	-17.3%	7.7%	48.3%
TOTAL	128,636,810	124,336,560	124,747,658	-3.3%	0.3%	100%

Fuente: SUNAT

Elaboración: Unidad de Inteligencia Comercial-SSE

Fecha de consulta: 01/12/2021





PERÚ

Ministerio
de Desarrollo Agrario
y Riego



**sierra y selva
exportadora**

Av. General Trinidad Morán N° 955 – 971
Lince – Perú

www.gob.pe/sse